



**Tribunal Regional Eleitoral
do Estado do Pará
Concurso Público 2010
6/2/2011 – MANHÃ
Caderno de Provas Objetivas**



TÉCNICO JUDICIÁRIO ÁREA ADMINISTRATIVA TIPO 2 - VERDE

Atenção!

Você está recebendo um caderno de provas do tipo 2. Portanto, **verifique se sua folha de respostas é, também, do tipo 2.** Caso contrário, notifique imediatamente o fiscal de sala para que sejam tomadas as devidas providências.

Informações gerais

- Você receberá do fiscal de sala o material descrito a seguir:
 - a) uma folha destinada às respostas das questões objetivas formuladas na prova de tipo 2;
 - b) este caderno de prova tipo 2, com o enunciado das 50 (cinquenta) questões, sem repetição ou falha.
- Não será permitida a permanência de candidato em sala de prova portando aparelhos eletrônicos como *pager*, telefone celular, relógio do tipo *data bank*, *walkman*, agenda eletrônica, *notebook*, *palmtop*, receptor, gravador, máquina fotográfica, máquina de calcular e/ou similares. **Tal infração pode acarretar eliminação sumária do candidato.**
- Verifique se o material está em ordem, se seu nome e número de inscrição são os que aparecem na folha de respostas.
- Ao receber a folha de respostas, é sua **obrigação**:
 - a) ler atentamente as instruções de preenchimento da folha de respostas;
 - b) assinar a folha de respostas.
- As questões da prova são identificadas pelo número que se situa acima do enunciado.
- Você deverá transcrever as respostas da prova para a folha de respostas, que será o único documento válido para a correção da prova.
- O preenchimento da folha de respostas, de inteira responsabilidade do candidato, dar-se-á mediante utilização de caneta esferográfica de cor preta ou azul.
- Em hipótese alguma haverá substituição das folhas de respostas por erro do candidato.
- O tempo disponível para esta prova será de quatro horas.
- Você somente poderá sair do local de prova 90 (noventa) minutos após o seu início.
- Você somente poderá levar consigo o caderno de questões nos últimos 60 (sessenta) minutos de prova.
- Ao terminar a prova, chame o fiscal de sala mais próximo, entregue a folha de respostas e deixe o local de prova.

CONHECIMENTOS BÁSICOS

Texto para as questões 1 a 12

Financiamento de partidos políticos

O Fundo Partidário será, em 2011, de R\$ 301 milhões. Isso porque foi aprovado a nove dias do fim do ano o reforço de R\$ 100 milhões. Desse valor, R\$ 265 milhões são oriundos do Orçamento da União e R\$ 36 milhões referentes à arrecadação de multas previstas na legislação eleitoral. Mas, afinal, qual a razão para se aumentar de forma tão extraordinária a dotação dos partidos? Muito simples: a necessidade de eles pagarem as dívidas de campanha.

Evidentemente, R\$ 300 milhões é um custo irrisório para a consolidação da democracia. No entanto, a questão é mais complexa. O fundo partidário é utilizado de forma pouco transparente e, algumas vezes, desviado dos propósitos originais de fortalecimento do partido. Enfim, as máquinas partidárias muitas vezes se tornam aparelhos ou feudos controlados por poucos e financiados por todos nós.

Seria uma verba bem utilizada se fosse integralmente destinada ao fortalecimento da instituição e não ao pagamento de dívidas de campanhas, que devem ser bancadas de forma específica. Aliás, o melhor para a democracia seria separar os fundos partidários dos destinados às campanhas eleitorais. Tais verbas deveriam estar claramente separadas e não poderiam se comunicar.

Minha proposta é a de que o fundo partidário seja composto por uma quantia mínima para o partido manter uma estrutura básica. O resto deve ser obtido na militância, com base em atividades voltadas para a arrecadação de fundos. Partidos devem ir às ruas explicar para os cidadãos por que existem e quais são suas propostas.

Não é o caso hoje. Os partidos políticos transferem sua existência para o Congresso e só acordam às portas das eleições. Ficam hibernando à espera do momento eleitoral quando deveriam estar em praça pública em busca de militantes e se expondo ao debate.

No caso das campanhas eleitorais, a solução deve ser mais radical ainda. Nenhum dinheiro público nem de empresas poderia ser utilizado. A campanha deveria ser articulada com contribuições de cidadãos a partir de um limite universal. Todos podem contribuir até um determinado valor e declarar a doação na Justiça Eleitoral.

50 Ambas as propostas visam trazer partidos e candidatos para as ruas, oferecendo suas propostas e buscando recursos para a sua existência e para as campanhas eleitorais. É um modo de os partidos e candidatos se encontrarem com a cidadania em bases regulares.

55 Partidos são fundamentais para a consolidação da democracia e o permanente desenvolvimento da cidadania e devem existir – de verdade – em bases cotidianas. Devem promover eventos, debater propostas, acompanhar a gestão dos governos, discutir o exercício do poder. E não ser meros instrumentos de tomada do poder. No caso dos partidos políticos brasileiros, existe um agravante. Por conta de nossa herança patrimonialista, as organizações partidárias surgiram, em sua grande maioria, de dentro das estruturas do Estado.

60 Assim, a tarefa de mobilizar os cidadãos e cobrar coerência ideológica dos eleitores e lideranças políticas é ainda mais complexa. Além de parcelas expressivas da sociedade estarem excluídas do debate político pelas mais variadas razões, o custo de fazer política é alto se comparado com os benefícios que ela pode trazer para o seu dia a dia.

65 Obviamente, minhas propostas são românticas e inviáveis no atual momento da política nacional. No entanto, a questão do Ficha Limpa começou de forma inviável e romântica e, aos poucos, ganhou corpo e prosperou. O certo é que a questão do financiamento de partidos e de campanhas é essencial para o futuro da nossa democracia e deve ser objeto de séria reflexão.

(Murillo de Aragão. *Página 20*, 21/1/2011)

1

Aliás, o melhor para a democracia seria separar os fundos partidários dos destinados às campanhas eleitorais. (L.24-26)

A respeito do período acima, analise as afirmativas a seguir:

I. Há três preposições.

II. Há quatro artigos.

III. Há um pronome demonstrativo.

Assinale

(A) se nenhuma afirmativa estiver correta.

(B) se apenas as afirmativas I e III estiverem corretas.

(C) se apenas as afirmativas I e II estiverem corretas.

(D) se todas as afirmativas estiverem corretas.

(E) se apenas as afirmativas II e III estiverem corretas.

2

Desse valor, R\$ 265 milhões são oriundos do Orçamento da União... (L.3-4)

Assinale a alternativa em que se tenha mantido correção gramatical ao se alterar o trecho acima.

- (A) Desse valor, R\$ 1,25 milhão é oriundo do Orçamento da União...
- (B) Desse valor, R\$ 1,3 milhões é oriundo do Orçamento da União...
- (C) Desse valor, R\$ 0,25 milhões são oriundos do Orçamento da União...
- (D) Desse valor, R\$ 0,98 milhão são oriundos do Orçamento da União...
- (E) Desse valor, R\$ 1,9 milhões são oriundos do Orçamento da União...

3

Com base na leitura do texto, **NÃO** é correto afirmar que

- (A) há elementos da sociedade brasileira que, embora importantes, ficam à margem dos debates políticos.
- (B) a participação dos partidos políticos na vida pública ocorre diuturnamente, como prova o constante diálogo deles com a população.
- (C) se defende que as doações para as campanhas ocorram exclusivamente por parte de pessoas físicas, o que seria fundamental para o encontro com a cidadania.
- (D) apesar de apresentar ideias aparentemente utópicas, elas podem ganhar força, como ocorreu com o Ficha Limpa.
- (E) o aumento do Fundo Partidário em 2011 se dá a fim de cobrir despesas de campanha.

4

Mas, afinal, qual a razão para se aumentar de forma tão extraordinária **a dotação dos partidos**? (L.6-8)

Assinale a alternativa que desempenhe, no texto, função sintática idêntica ao do termo grifado no período acima.

- (A) um agravante (L.63-64)
- (B) meros instrumentos de tomada do poder (L.62)
- (C) aparelhos ou feudos (L.17-18)
- (D) suas propostas (L.51)
- (E) as dívidas de campanha (L.9-10)

5

Assinale a palavra que, no texto, **NÃO** tenha valor adjetivo.

- (A) melhor (L.24)
- (B) minhas (L.76)
- (C) extraordinária (L.8)
- (D) nove (L.2)
- (E) muitas (L.17)

6

Minha proposta é a de que o fundo partidário seja composto por uma quantia mínima para o partido manter uma estrutura básica. (L.29-31)

A respeito do período acima, analise as afirmativas a seguir:

I. O período poderia ser redigido, sem incorrer em inadequação gramatical ou semântica, da seguinte maneira: *Minha proposta é que o fundo partidário seja composto por uma quantia mínima para o partido manter uma estrutura básica.*

II. O período é composto por três orações.

III. No período há uma oração reduzida de participio.

Assinale

- (A) se apenas as afirmativas I e III estiverem corretas.
- (B) se todas as afirmativas estiverem corretas.
- (C) se apenas as afirmativas I e II estiverem corretas.
- (D) se nenhuma afirmativa estiver correta.
- (E) se apenas as afirmativas II e III estiverem corretas.

7

Partidos devem ir às ruas explicar para os cidadãos **por que** existem e quais são suas propostas. (L.34-35)

No período acima, empregou-se corretamente a forma POR QUE. Assinale a alternativa em que isso **NÃO** tenha ocorrido.

- (A) Às vezes sem saber por que, o povo escolhe determinados candidatos para cargos importantes.
- (B) As pessoas desejam entender por que, nas relações entre os partidos políticos, as alianças rapidamente se dissolvem.
- (C) Na realidade, o povo sabe por que deve escolher bem seus representantes.
- (D) Nem sempre é fácil entender as modificações por que passam os partidos políticos.
- (E) O povo não entende por que os partidos políticos se esquivam de se apresentar claramente.

8

A fim de apresentar de forma clara suas propostas, o texto faz uso de variados recursos linguísticos.

Assinale um recurso que **NÃO** seja usado no texto para reforçar as ideias a serem implementadas.

- (A) emprego do verbo *dever*
- (B) uso de verbos no futuro do pretérito
- (C) uso de verbos no futuro de presente
- (D) uso de verbos no subjuntivo
- (E) emprego do verbo *poder*

9

Partidos são fundamentais para a consolidação **da** **democracia** e o permanente desenvolvimento **da** **cidadania** e devem existir – de verdade – em bases cotidianas. (L.56-59)

Os termos sublinhados no período acima classificam-se, respectivamente, como

- (A) objeto indireto e objeto indireto.
- (B) adjunto adnominal e adjunto adnominal.
- (C) adjunto adnominal e complemento nominal.
- (D) complemento nominal e adjunto adnominal.
- (E) complemento nominal e complemento nominal.

10

O Fundo Partidário será, em 2011, de R\$ 301 milhões. Isso porque foi aprovado a nove dias do fim do ano o reforço de R\$ 100 milhões. Desse valor, R\$ 265 milhões são oriundos do Orçamento da União e R\$ 36 milhões referentes à arrecadação de multas previstas na legislação eleitoral. Mas, afinal, qual a razão para se aumentar de forma tão extraordinária a dotação dos partidos? Muito simples: a necessidade de eles pagarem as dívidas de campanha. (L.1-10)

A respeito do trecho acima, analise as afirmativas a seguir:

- I. No segundo período, o pronome *Isso* tem valor anafórico.
- II. No terceiro período, há um caso de zeugma.
- III. No último período, os dois-pontos introduzem uma enumeração.

Assinale

- (A) se apenas as afirmativas I e II estiverem corretas.
- (B) se todas as afirmativas estiverem corretas.
- (C) se nenhuma afirmativa estiver correta.
- (D) se apenas as afirmativas I e III estiverem corretas.
- (E) se apenas as afirmativas II e III estiverem corretas.

11

Ficam hibernando à espera do momento eleitoral **quando** deveriam estar em praça pública em busca de militantes e se expondo ao debate. (L.38-41)

A conjunção *quando*, no período acima, tem valor

- (A) consecutivo.
- (B) comparativo.
- (C) proporcional.
- (D) concessivo.
- (E) temporal.

12

No entanto, a questão do Ficha Limpa começou de forma inviável e romântica e, aos poucos, **ganhou corpo** e prosperou. (L.78-80)

A melhor tradução para a expressão *ganhar corpo* no período acima é

- (A) engrossar.
- (B) engordar.
- (C) espalhar-se.
- (D) tornar-se consistente.
- (E) adquirir forma adulta.

13

No Internet Explorer, para aumentar a visualização da página, sem alterar as barras de ferramentas, basta clicar em conjunto as teclas





- (A) Ctrl e +.
- (B) Ctrl, Alt e #.
- (C) Alt e +.
- (D) Ctrl e >.
- (E) Alt e >.

A planilha a seguir, do Microsoft Excel, refere-se às questões 14 e 15

	A	B	C	D	E
1					
2					
3		Dia	Entradas		
4		15	4		
5		16	7		
6		17	4		
7		18	3		
8		19	2		
9				20	
10		22	6		
11		23	7		
12		24	9		
13		25	4		
14		26	5		
15				31	
16			51		
17					

14

Na célula C16, para somar os valores de C4 a C15, basta clicar, após selecionar de C4 a C16, num dos ícones a seguir. Assinale-o.

- (A) 
- (B) 
- (C) 
- (D) 
- (E) 

15

A fórmula aplicada na célula D9 foi

- (A) =CONT.NÚM(C4;C5;C6;C7;C8).
- (B) =BDV(C4;C5;C6;C7;C8).
- (C) =SOMA(C4;C5;C6;C7;C8).
- (D) =MÉDIA(C4;C5;C6;C7;C8).
- (E) =SOMARPRODUTO(C4;C5;C6;C7;C8).

16

De acordo com o que rege o *Manual de Redação da Presidência da República*, em um envelope dirigido ao fictício juiz eleitoral Caio Mévio, o tratamento deve ser

- (A) A Sua Excelência o Juiz Caio Mévio
- (B) A Vossa Excelência o Senhor Caio Mévio
- (C) A Sua Excelência o Senhor Caio Mévio
- (D) A Vossa Excelência o Sr. Juiz Caio Mévio
- (E) A Vossa Excelência o Juiz Caio Mévio

17

A respeito do ciclo de vida dos documentos, analise as afirmativas a seguir:

I. Os arquivos de primeira idade, também chamados de arquivos correntes, são constituídos de documentos consultados frequentemente.

II. Os arquivos de segunda idade, também chamados de históricos, são constituídos de documentos que perderam sua natureza administrativa.

III. Os arquivos de terceira idade, também chamados de intermediários, são constituídos de documentos que serão eliminados por não apresentarem mais utilidade para a instituição.

Assinale

- (A) se apenas a afirmativa III estiver correta.
- (B) se todas as afirmativas estiverem corretas.
- (C) se apenas a afirmativa II estiver correta.
- (D) se nenhuma afirmativa estiver correta.
- (E) se apenas a afirmativa I estiver correta.

18

Se você receber um e-mail de um remetente desconhecido, solicitando que abra um documento anexo, de nome *orçamento.doc*, o melhor procedimento a tomar é

- (A) manter o e-mail em sua caixa de entrada e só executar o arquivo quando não estiver conectado à rede.
- (B) mover a mensagem para a pasta Lixo Eletrônico, pois nela o antivírus é mais rigoroso.
- (C) aplicar regras a essa mensagem, deslocando o e-mail para uma pasta apropriada a esse remetente.
- (D) executar o arquivo e depois submetê-lo a um antivírus.
- (E) apagar permanentemente o e-mail sem executar o arquivo.

19

Em relação à terminologia aplicada em Arquivologia, analise os conceitos a seguir:

I. Princípio da proveniência: o arquivo produzido por uma entidade coletiva, pessoa ou família não deve ser misturado aos de outras entidades produtoras. Também chamado princípio do respeito aos fundos.

II. Princípio da pertinência: os documentos deveriam ser reclassificados por assunto sem ter em conta a classificação original. Também chamado princípio temático.

III. Princípio do respeito à ordem original: o arquivo deveria conservar o arranjo dado pela entidade coletiva, pessoa ou família que o produziu.

Assinale

- (A) se todos os conceitos estiverem corretos.
- (B) se apenas os conceitos I e II estiverem corretos.
- (C) se nenhum conceito estiver correto.
- (D) se apenas os conceitos II e III estiverem corretos.
- (E) se apenas os conceitos I e III estiverem corretos.

20

Com base no *Manual de Redação da Presidência da República*, assinale a afirmativa **INCORRETA**.

- (A) Na revisão de um expediente, deve-se avaliar se ele será de fácil compreensão por seu destinatário.
- (B) De nenhuma forma o uso do padrão culto implica emprego de linguagem rebuscada, nem dos contorcionismos sintáticos e figuras de linguagem próprios da língua literária.
- (C) Existe adequadamente um “padrão oficial de linguagem”, independentemente do padrão culto nos atos e comunicações oficiais.
- (D) A necessidade de empregar determinado nível de linguagem nos atos e expedientes oficiais decorre, de um lado, do próprio caráter público desses atos e comunicações; de outro, de sua finalidade.
- (E) A linguagem técnica deve ser empregada apenas em situações que a exijam, sendo de evitar o seu uso indiscriminado.

CONHECIMENTOS ESPECÍFICOS

21

Acerca dos agentes públicos, é correto afirmar que o contrato de trabalho por prazo indeterminado poderá ser rescindido por ato unilateral da Administração Pública na hipótese de

- (A) falta grave, assim considerada discricionariamente pela Administração Pública.
- (B) redução de quadro de pessoal, por razões de conveniência e oportunidade.
- (C) contratação que se torna inconveniente ou inoportuna.
- (D) acumulação ilegal de cargos, empregos ou funções públicas.
- (E) insuficiência de desempenho no cargo, sem necessidade de procedimento prévio.

22

São formas de provimento de cargo público

- (A) nomeação e transferência.
- (B) nomeação e promoção.
- (C) readaptação e transferência.
- (D) ascensão e cessão.
- (E) promoção e ascensão.

23

De acordo com a CRFB de 1988, a que órgão do Poder Judiciário compete o julgamento de recurso extraordinário contra um acórdão que julgou válida lei local contestada em face de lei federal, decidido em última instância por um Tribunal de Justiça Estadual?

- (A) Supremo Tribunal Federal.
- (B) Tribunal Regional Federal.
- (C) Turma Recursal Federal.
- (D) Superior Tribunal de Justiça.
- (E) Superior Tribunal Federal.

24

Com base no Sistema Eletrônico de Votação e Totalização dos Votos, assinale a alternativa correta.

- (A) No caso de votação para eleição proporcional, serão computados para a legenda partidária os votos em que não seja possível a identificação do candidato, desde que o número identificador do partido seja digitado de forma correta.
- (B) É vedada a utilização de urnas para treinamento de eleitores, sob pena de violar o princípio da moralidade administrativa.
- (C) As urnas eletrônicas não poderão dispor de recursos que permitam o registro digital de cada voto e a identificação da urna em que foi registrado, sob pena de violar o anonimato do eleitor e gerar a impugnação da fase de votação no processo eleitoral.
- (D) A utilização de urnas eletrônicas poderá ser substituída pelas cédulas oficiais, a depender do perfil do eleitorado, que deverá ser avaliado por cada Tribunal Regional Eleitoral.
- (E) A votação eletrônica será feita somente no número do candidato, sendo vedado uso da expressão designadora do cargo disputado no masculino ou feminino, para assegurar o tratamento igualitário entre homens e mulheres.

25

Ocorre a vacância do cargo público nos casos de

- (A) licença temporária.
- (B) licença-maternidade.
- (C) ascensão.
- (D) ausência superior a três dias consecutivos.
- (E) falecimento.

26

As seguintes carreiras compõem os Quadros de Pessoal efetivo do Poder Judiciário, constituídas pelos respectivos cargos de provimento efetivo:

- (A) analista judiciário, técnico judiciário e auxiliar judiciário.
- (B) analista judiciário, técnico Judiciário e perito.
- (C) analista judiciário, técnico judiciário e auxiliar administrativo.
- (D) assistente administrativo, técnico judiciário e auxiliar judiciário.
- (E) assistente judiciário, técnico judiciário e perito.

27

A respeito do planejamento na administração pública, analise as afirmativas a seguir:

I. O planejamento deve ser parte integrante da administração pública e estar presente em todos os níveis e setores de atividade.

II. O planejamento deve ser rígido para atender às contingências, garantindo a continuidade dos empreendimentos.

III. Como trata do futuro, o planejamento não implica a fixação de prazos determinados para realização de objetivos.

Assinale

- (A) se nenhuma afirmativa estiver correta.
- (B) se somente a afirmativa I estiver correta.
- (C) se somente a afirmativa II estiver correta.
- (D) se todas as afirmativas estiverem corretas.
- (E) se somente a afirmativa III estiver correta.

28

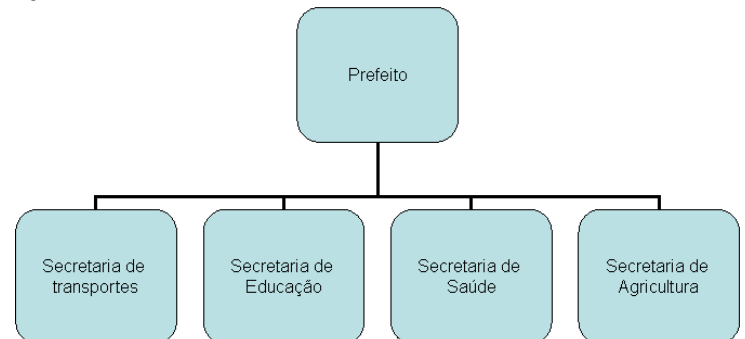

O organograma hipotético de uma prefeitura, acima demonstrado, é baseado na departamentalização

- (A) por produto.
- (B) funcional.
- (C) programática.
- (D) por serviços.
- (E) matricial.

29

Com relação às sessões do Tribunal Regional Eleitoral do Pará, é correto afirmar que

- (A) nos três meses que antecedem e nos três meses subsequentes às eleições, as sessões ordinárias serão diárias.
- (B) na falta do Presidente, as sessões serão presididas pelo Vice-Presidente e, na falta deste, pelo juiz federal, em razão da ordem hierárquica estatuída.
- (C) inexistindo número legal para realização da sessão no horário previsto, será imediatamente lavrado termo, reportando o ocorrido, a ser assinado pelos juízes membros presentes.
- (D) as sessões deverão ser secretas, a não ser que deliberem sobre a imposição de pena disciplinar contra juiz eleitoral, tendo em vista o interesse público.
- (E) o Tribunal se reunirá em sessões ordinárias às terças e quintas-feiras, às oito horas e trinta minutos, em número não inferior a oito vezes por mês.

30

É comum a competência da União, Estados, Distrito Federal e Municípios para

- (A) organizar e prestar, diretamente ou sob regime de concessão ou permissão, o serviço de transporte coletivo.
- (B) legislar sobre direito trabalhista, agrário e financeiro.
- (C) legislar sobre direito eleitoral, econômico e tributário.
- (D) realizar o planejamento e controle da ocupação do solo urbano.
- (E) promover programas de construção de moradias e melhoria das condições habitacionais.

31

É considerado requisito para a qualificação de autarquia ou fundação como agência executiva

- (A) ter plano estratégico de reestruturação e de desenvolvimento institucional concluído há, no mínimo, seis meses.
- (B) ter celebrado contrato de prestação de serviços por, no mínimo, um ano com o respectivo Ministério Supervisor.
- (C) ter celebrado contrato de gestão com o respectivo Ministério Superior.
- (D) ter plano estratégico de reestruturação e de desenvolvimento institucional concluído há, no mínimo, um ano.
- (E) ter celebrado contrato de permissão e/ou concessão com o respectivo Ministério Supervisor.

32

No que diz respeito à improbidade administrativa, analise as afirmativas a seguir:

- I. Dar-se-á o integral ressarcimento do dano somente nos casos de lesão ao patrimônio público decorrentes de ação dolosa.
- II. Ocorrendo lesão ao patrimônio público por ação ou omissão, dolosa ou culposa, do agente ou de terceiro, dar-se-á o integral ressarcimento do dano.
- III. A aquisição, permuta ou locação de bem ou serviço por preço superior ao de mercado é conduta que viola o princípio da moralidade, mas que não se enquadra como ato de improbidade de acordo com a lei.
- IV. As omissões que são consideradas contrárias ao princípio da moralidade administrativa não constituem atos de improbidade, que só podem ser comissivos.
- V. O sucessor daquele que causar lesão ao patrimônio público ou se enriquecer ilícitamente está sujeito às cominações da lei até o limite do valor da herança.

Assinale

- (A) se apenas as afirmativas II e III estiverem corretas.
- (B) se apenas as afirmativas II e V estiverem corretas.
- (C) se apenas as afirmativas I e III estiverem corretas.
- (D) se apenas as afirmativas II e IV estiverem corretas.
- (E) se apenas as afirmativas I e V estiverem corretas.

33

Concluído o primeiro turno das eleições para Governador, Mévio e Caio foram os candidatos mais votados, sem que nenhum dos dois tivesse alcançado maioria absoluta dos votos válidos. Contudo, durante as comemorações pelo surpreendente resultado que o levou ao segundo turno, Mévio sofreu um infarto fulminante e veio a falecer. Considerando que Tício foi o terceiro colocado, deverá ocorrer

- (A) o segundo turno entre Caio e o candidato a vice de Mévio.
- (B) nova eleição, em turno único, entre todos os candidatos originalmente inscritos, sendo o lugar de Mévio ocupado por seu candidato a vice.
- (C) o empossamento de Caio como Governador.
- (D) nova eleição, no prazo de 90 dias, em que concorrerão todos os candidatos apresentados no primeiro turno recém-concluso, que deverá ser anulado.
- (E) o segundo turno entre Caio e Tício.

34

De acordo com a Lei Eleitoral, é da competência do Tribunal Regional Eleitoral processar e julgar

- (A) os crimes comuns cometidos por juízes eleitorais.
- (B) conflitos de jurisdição entre juízes eleitorais de Estados distintos.
- (C) o pedido de cancelamento de registro de candidato a deputado federal.
- (D) o pedido de registro de partidos políticos.
- (E) o pedido de cassação de registro de partidos políticos.

35

- Quanto aos contratos administrativos, é correto afirmar que
- (A) a nulidade exonera a administração do dever de indenizar o contratante pelo que este houver executado.
 - (B) é vedado o contrato com prazo de duração indeterminado.
 - (C) a rescisão contratual se dá privativamente pela via administrativa.
 - (D) a declaração de nulidade do contrato não opera retroativamente para desconstituir os efeitos jurídicos já produzidos.
 - (E) a celebração de contrato verbal é vedada pela lei, sendo nula e não produzindo efeitos.

36

- É vedado aos agentes públicos em campanha eleitorais
- (A) realizar, dentro do período de três meses antecedentes à eleição, gasto com publicidade de entidade da administração indireta superior à média dos gastos nos três últimos anos que antecedem o pleito.
 - (B) distribuir gratuitamente, no ano em que se realizar a eleição, bens e valores, nas hipóteses de calamidade pública e estado de emergência.
 - (C) autorizar, a dois meses do pleito, publicidade institucional de serviço oferecido por órgão público que enfrenta ampla concorrência da iniciativa privada.
 - (D) exonerar funcionário de cargo em comissão a dois meses do pleito.
 - (E) ceder servidor público licenciado para comitês de campanha eleitoral de candidato, durante o horário normal de expediente.

37

Todas as afirmativas contidas nas alternativas abaixo são corretas e a segunda vincula-se à primeira, **À EXCEÇÃO DE UMA**. Assinale-a.

- (A) É assegurada, ao partido político, autonomia para definir sua estrutura interna, organização e funcionamento. / Mas os filiados de um partido político não podem possuir diferentes deveres e direitos.
- (B) É livre a criação, fusão, incorporação e extinção de partidos políticos. / Mas somente o partido que tenha registrado seu estatuto no Tribunal Superior Eleitoral pode receber recursos do Fundo Partidário.
- (C) É livre a criação, fusão, incorporação e extinção de partidos políticos. / Mas somente é admitido o registro do estatuto de partido político que tenha caráter nacional.
- (D) Os partidos políticos são pessoas jurídicas de direito privado. / Basta a inscrição no Registro Civil das Pessoas Jurídicas da Capital Federal para participarem do processo eleitoral.
- (E) Os partidos políticos adquirem personalidade jurídica na forma da lei civil. / Mas somente o partido que tenha registrado seu estatuto no Tribunal Superior Eleitoral pode participar do processo eleitoral.

38

A respeito das diferenças entre estatutários e celetistas na administração pública, analise as afirmativas a seguir:

- I. O estatutário pode ingressar por meio de recrutamento e seleção.
- II. O celetista possui um estágio probatório de três anos.
- III. Em algumas estatais, os celetistas dispõem de adicional por tempo de serviço.

Assinale

- (A) se somente a afirmativa I estiver correta.
- (B) se nenhuma afirmativa estiver correta.
- (C) se somente a afirmativa III estiver correta.
- (D) se todas as afirmativas estiverem corretas.
- (E) se somente a afirmativa II estiver correta.

39

Assinale a alternativa que corresponde à modalidade de licitação entre quaisquer interessados que, na fase inicial de habilitação preliminar, comprovem possuir os requisitos mínimos de qualificação exigidos no edital para execução de seu objeto.

- (A) concurso
- (B) tomada de preços
- (C) concorrência
- (D) pregão presencial
- (E) convite

40

Em relação aos direitos e garantias fundamentais dispostos no artigo 5º da Constituição da República, é correto afirmar que

- (A) é direito de todos perceber salário capaz de atender às necessidades vitais básicas e às da respectiva família.
- (B) jamais, em tempo algum, haverá pena de morte, de degredo e de castigos corporais.
- (C) ninguém será processado nem sentenciado senão pela autoridade competente.
- (D) exceto por ordem judicial, os sigilos de correspondência e das comunicações telegráficas, de dados e das comunicações telefônicas são invioláveis.
- (E) a pequena propriedade rural, desde que trabalhada pela família, não será objeto de penhora, salvo para pagamento de débitos decorrentes de sua atividade produtiva.

41

Segundo a Hierarquia das Necessidades de Maslow, a amizade dos colegas no trabalho é uma necessidade do tipo

- (A) social.
- (B) de autorrealização.
- (C) de estima.
- (D) fisiológica.
- (E) de segurança.

42

Quanto ao registro dos candidatos, é correto afirmar que

- (A) será indeferido todo pedido de variação de nome coincidente com nome de candidato a eleição majoritária, inclusive para o candidato que esteja exercendo mandato eletivo ou o tenha exercido nos últimos quatro anos.
- (B) as causas de inelegibilidade devem ser aferidas no prazo de até trinta dias do momento da formalização do pedido de registro da candidatura, ressalvadas as alterações, fáticas ou jurídicas, supervenientes ao registro que afastem a inelegibilidade.
- (C) nas unidades da Federação, independente do número de lugares a preencher para a Câmara dos Deputados, cada partido poderá registrar candidatos a Deputado Federal até o dobro das respectivas vagas.
- (D) na situação de coligação para as eleições proporcionais, havendo até dois partidos que a integrem, poderão ser registrados candidatos até o dobro do número de lugares a preencher.
- (E) no caso de o partido ou coligação não requerer o registro de seus candidatos, estes poderão fazê-lo perante a Justiça Eleitoral, observado o prazo máximo de quarenta e oito horas seguintes à publicação da lista dos candidatos pela Justiça Eleitoral.

43

Com base no critério da estabilidade, a Constituição Federal de 1988 pode ser classificada como

- (A) histórica, pois resulta da gradual evolução das tradições, consolidadas como normas fundamentais de organização do Estado.
- (B) cesarista, pois foi formada com base em um plebiscito a respeito de um projeto elaborado pela autoridade máxima da República.
- (C) flexível, por admitir modificações em seu texto por iniciativa de membros do Congresso Nacional e pelo Presidente da República.
- (D) rígida, pois só é alterável mediante a observância de processos mais rigorosos e complexos do que os vistos na elaboração de leis comuns.
- (E) semirrígida, por comportar modificações de seu conteúdo, exceto com relação às cláusulas pétreas.

44

Em relação à anulação e à revogação dos atos administrativos, é correto afirmar que

- (A) ocorrem, em ambas as hipóteses, nos casos de inconveniência e inadequação do ato administrativo.
- (B) são atos privativos da administração pública, sendo vedada a apreciação judicial.
- (C) admitem apenas a via administrativa para a anulação e a via judicial para a revogação.
- (D) se identifica a anulação quando o ato administrativo apresenta vício que o torne ilegal, já a revogação ocorre por razões de conveniência e oportunidade.
- (E) só podem ser efetuadas por via judicial; entretanto, a revogação pode ser feita administrativamente.

45

A respeito do direito de resposta no horário eleitoral gratuito, assinale a alternativa em que a segunda afirmativa se encontre em conformidade com a primeira.

- (A) A ofensa proferida em quarenta e cinco segundos será respondida em um minuto. / Pois a lei assegura que ofendido usará, para a resposta, tempo igual ao da ofensa, nunca inferior, porém, a um minuto.
- (B) A ofensa proferida em menos de quinze segundos não será respondida no horário eleitoral gratuito. / Pois a lei determina que ofensas proferidas em tempo inferior a trinta segundos sejam respondidas no Diário Oficial.
- (C) A ofensa proferida em sessenta segundos por partido político será respondida em trinta segundos. / Pois a lei assegura ao ofendido metade do tempo da ofensa.
- (D) A ofensa proferida em trinta segundos será respondida em um minuto. / Pois o direito de resposta assegura ao ofendido o dobro do tempo da ofensa.
- (E) A ofensa proferida em trinta segundos será respondida também em trinta segundos. / A lei assegura que a resposta tenha o mesmo tempo da ofensa.

46

Analise as afirmativas a seguir:

- I. Por força do princípio da moralidade administrativa, a licitação deve ser sigilosa, exceto quanto ao conteúdo das propostas.
- II. Convite é modalidade de licitação utilizada nas hipóteses de dispensa ou inexigibilidade, de acordo com a discricionariedade administrativa.
- III. É dispensável a licitação nos casos de guerra, grave perturbação da ordem ou quando houver inviabilidade de competição.
- IV. A licitação será dispensável quando a União tiver que intervir no domínio econômico para regular preços ou normalizar o abastecimento.
- V. A licitação tem por objetivo assegurar a observância do princípio constitucional da isonomia e selecionar a proposta mais vantajosa para a Administração Pública.

Assinale

- (A) se apenas as afirmativas III e IV estiverem corretas.
- (B) se apenas as afirmativas II e III estiverem corretas.
- (C) se apenas as afirmativas I e V estiverem corretas.
- (D) se apenas as afirmativas IV e V estiverem corretas.
- (E) se apenas as afirmativas I e II estiverem corretas.

47

O exercício do controle externo da União e das entidades da administração direta e indireta, por meio da fiscalização contábil, financeira, orçamentária, operacional e patrimonial, compete ao (à)

- (A) Câmara dos Deputados.
- (B) Receita Federal.
- (C) Congresso Nacional.
- (D) Ministério Público da União.
- (E) Tribunal de Contas da União.

48

Analise as afirmativas a seguir:

- I. Podem os partidos políticos, dentro da mesma circunscrição, celebrar coligações para eleição majoritária, proporcional, ou para ambas.
- II. A coligação terá denominação própria, que poderá ser a junção de todas as siglas dos partidos que a integram ou poderá coincidir, incluir ou fazer referência a nome ou número de candidato.
- III. O partido político coligado tem assegurada a legitimidade para atuar de forma isolada no processo eleitoral, até o termo final do prazo para a impugnação do registro de candidatos.
- IV. Na propaganda para eleição majoritária, a coligação poderá usar, sob sua denominação, as legendas de todos os partidos que a integram ou de apenas de um deles que tenha o maior número de filiados.
- V. Na formação de coligações, podem inscrever-se nas chapas candidatos filiados a qualquer partido político dela integrante.

Assinale

- (A) se apenas as afirmativas I e III estiverem corretas.
- (B) se apenas as afirmativas II e III estiverem corretas.
- (C) se apenas as afirmativas II, III e IV estiverem corretas.
- (D) se apenas as afirmativas II, IV e V estiverem corretas.
- (E) se apenas as afirmativas I e V estiverem corretas.

49

Em relação à função de chefe de cartório eleitoral, é correto afirmar que

- (A) pode determinar providências relativas ao andamento e à instrução dos processos às autoridades judiciárias e administrativas.
- (B) é competente para expedir certidão de filiação partidária e de crimes eleitorais.
- (C) é competente para expedir e decidir sobre a segunda via de títulos eleitorais.
- (D) tem competência para cumprir as cartas rogatórias, bem como os mandados de injunção, intimação, citação determinados pelo Juiz Eleitoral.
- (E) tem por dever registrar, após a intimação às partes, as sentenças e demais decisões proferidas pelo Juiz Eleitoral.

50

Acerca da propaganda partidária gratuita, assinale a alternativa correta.

- (A) É assegurada a divulgação de propaganda de candidatos a cargos eletivos.
- (B) É assegurada a participação de pessoa filiada a partido que não o responsável pelo programa.
- (C) É vedada a transmissão de mensagens sobre as atividades congressuais do partido.
- (D) É vedada a utilização de quaisquer recursos que distorçam ou falseiem os fatos ou a sua comunicação.
- (E) É vedada a divulgação da posição do partido em relação a temas político-comunitários.



F U N D A Ç Ã O
GETULIO VARGAS

FGV PROJETOS